



INMET-SP NOTA METEOROLÓGICA 29/07/2021

COM 5,3°C, SÃO PAULO CAPITAL TEM A MENOR TEMPERATURA EM 5 ANOS E A SEGUNDA MENOR EM 8 ANOS.

Estação do Inmet/Sesc-Interlagos em São Paulo - zona sul, registra 4,1°C, o recorde da estação em 3 anos.

Interior de São Paulo registra temperaturas negativas.

A temperatura mínima ao amanhecer desta quinta-feira, 29 de julho, na Estação Meteorológica Automática do Inmet no Mirante de Santana, zona norte da capital paulista, foi de 5,3°C, a menor temperatura em 5 anos na capital, batendo os registros anteriores deste ano que eram de 6,3°C em 20/07 e 30/06 (a menor temperatura recente foi em 13/06/2016, quando se registrou 3,5°C). Considerando os registros recentes de 2000 até 2021, foi a terceira menor temperatura registrada em 21 anos, só perdendo para os 3,5°C em 2016, 4,5°C e 4,1°C em 2000 e 5,2°C em 24/07/2013.

A Estação Automática do INMET / Sesc-Interlagos, zona sul, registrou 4,1°C, recorde dessa Estação, que foi aberta em março de 2018 (anterior era 4,6°C registrados no último dia 30/06).

Em Barueri, na grande São Paulo, a oeste da capital, a temperatura mínima foi de 2,8°C, um pouco acima dos 2,0°C registrados no último dia 20/07 (o recorde é de 1,7°C em 28/06/2011).

A **Tabela 1** apresenta as menores temperaturas registradas na manhã desta quinta-feira (29) no Estado de São Paulo e a **Tabela 2**, as menores temperaturas no Estado do Mato Grosso do Sul.



Tabela 1: Temperaturas mínimas desta quinta-feira 29/07/2021 no Estado de São Paulo, em °C, conforme estações meteorológicas do INMET:

Município	Temperatura mínima (°C)
Rancharia	-1,2
Valparaíso	-0,5
Campos do Jordão	0,1
São Miguel Arcanjo	0,4
Bauru	0,8
Pradópolis	1,4
Marília	1,7
Ituverava	1,8
Itapeva	2
Barretos	2,3
Presidente Prudente	2,8
Barueri	2,8
São Carlos	2,9
Ibitinga	3,2
Registro	3,5
São Simão	3,6
Tupã	3,9
Jales	4,1
São Paulo-Sesc-Interlagos	4,1
Bragança Paulista	4,6
Iperó-Sorocaba	4,7
São Paulo-Mirante	5,3
Votuporanga	5,7

Tabela 2: Temperaturas mínimas desta quinta-feira 29/07/2021 no Estado de Mato Grosso do Sul, em °C, conforme estações meteorológicas do INMET:

Município	Temperatura mínima (°C)
Sidrolândia	0,3
Ponta Porã	1,5
Rio Brilhante	2,1
Água Clara	3,1
Ivinhema	3,2
Três Lagoas	4,5
Costa Rica	5,7
Cassilândia	6,6
Coxim	9,2
Corumbá	14,0



As **Tabelas 3 e 4** apresentam a previsão de variação de temperatura para os próximos dias para os Estados de Mato Grosso do Sul e São Paulo, respectivamente.

Tabela 3: Previsão de variação de temperatura para o Estado do Mato Grosso do Sul.

Município do MS/Dia	Quinta	Sexta	Sábado	Domingo
Temperatura °C	29/07	30/07	31/07	01/08
Campo Grande	1 a 15	3 a 19	8 a 25	12 a 26
Cassilândia	8 a 18	7 a 22	7 a 27	9 a 29
Corumbá	11 a 20	6 a 24	10 a 29	13 a 27
Coxim	10 a 21	8 a 25	11 a 30	16 a 31
Angélica	3 a 15	2 a 19	8 a 22	12 a 24
Amambai	2 a 13	3 a 18	10 a 21	11 a 21
Porto Murtinho	4 a 17	3 a 20	10 a 25	13 a 22
Água Clara	3 a 17	2 a 20	7 a 27	11 a 29

Tabela 4: Previsão de variação de temperatura para o Estado de São Paulo.

Município de SP/Dia	Quinta	Sexta	Sábado	Domingo
Temperatura °C	29/07	30/07	31/07	01/08
São Paulo	4 a 12	3 a 14	6 a 16	8 a 17
Campos do Jordão	-1 a 10	-2 a 11	1 a 14	3 a 15
Itapeva	-1 a 12	0 a 14	6 a 15	9 a 21
Bauru	1 a 15	2 a 18	7 a 20	10 a 22
Presidente Prudente	2 a 15	2 a 20	8 a 23	11 a 26
Araçatuba	3 a 17	4 a 21	8 a 25	12 a 28
Franca	5 a 17	2 a 21	6 a 22	9 a 23
Mogi Mirim	3 a 15	0 a 18	5 a 21	9 a 24



Figura 1. Previsão de geada, onde os tons de verde são para geada isolada; amarelo e vermelho para geada ampla e roxo e branco para geada generalizada, para os dias: 30/07/2021 (a) e 31/07/2021 (b).

Na **Figura 1** observamos a previsão de geada para os próximos 2 dias no sul e sudeste do País. Na sexta-feira (30), previsão de geadas isoladas de intensidade fraca a moderadas no Estado de São Paulo, sul de Minas Gerais e centro-sul e leste-nordeste do Mato Grosso do Sul e no extremo sul do Mato Grosso.

No sábado (31) ainda podem ser observadas geadas na região da Serra da Mantiqueira, Mogiana e Vale do Paraíba em São Paulo e divisa do extremo sul do Paraná (Alto Vale do Ribeira).

Capital São Paulo: Previsão de frio intenso na madrugada de sexta-feira com 3°C e possível menor temperatura em 27 anos.

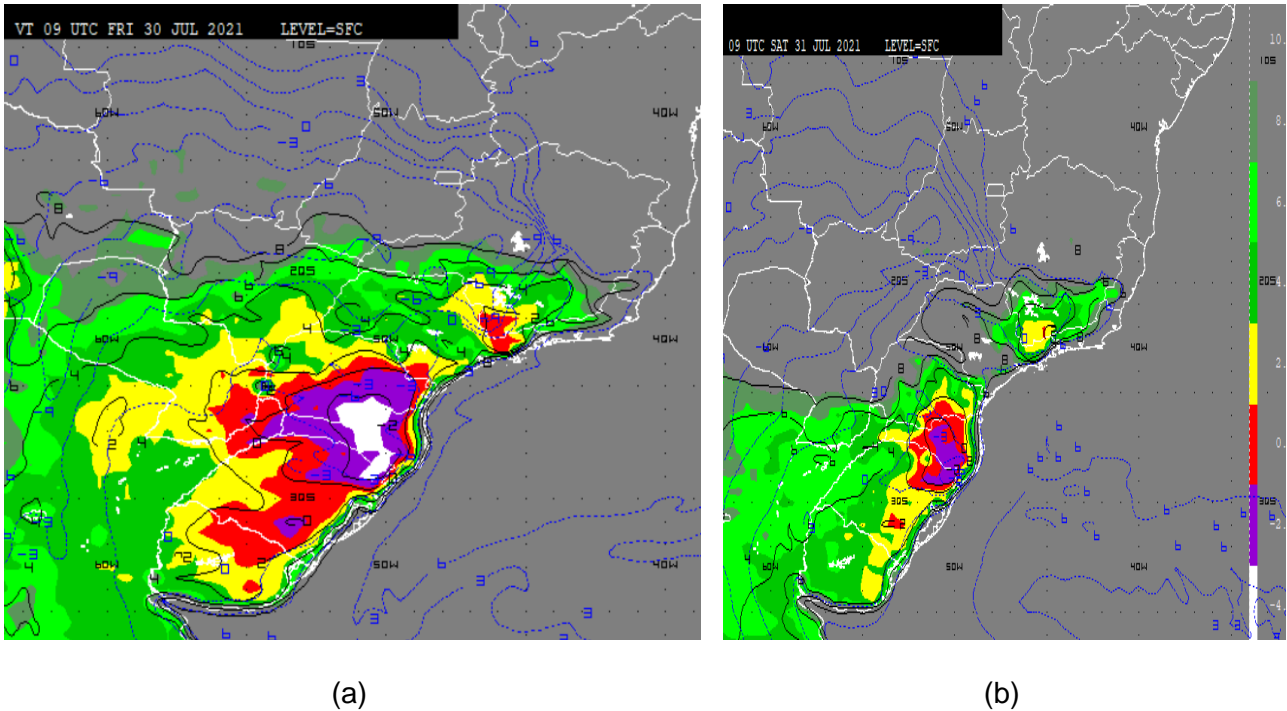
Para São Paulo, nesta sexta-feira, há previsão de formação de geada em grande parte das regiões (**Figura 1**), principalmente no centro, sul, sudoeste e Mantiqueira com mínimas chegando a baixar de zero grau. Destaque para o sul do Estado na divisa com o Paraná e também para áreas de divisa com o Sul de Minas Gerais, região Mogiana e Mantiqueira, com mínimas podendo baixar de - 2°C a - 4°C na Mantiqueira, como também no Alto Paranapanema e Alto Vale do Ribeira.



Em São Paulo, capital, durante esta quinta-feira (29) as nuvens diminuem, mas ainda com momentos de céu nublado, temperaturas baixas com máxima que não deve passar dos 12°C.

Durante a madrugada de sexta-feira (30) a expectativa é de, novamente, termos uma das menores temperaturas dos últimos anos na capital São Paulo, com geadas e projeção de mínima de cerca de 3°C no centro expandido, podendo as áreas mais frias do sul da capital, afastadas do centro e localizadas em planície/vale, terem geada e temperaturas negativas em torno de -2,0°C. Deverá ser também a madrugada mais fria do ano e se a temperatura baixar de 3,5°C no Mirante de Santana (que é a menor temperatura registrada em 2016), a capital paulista registrará a menor temperatura nos últimos 27 anos, já que em 1994 a menor temperatura foi de 0,8°C (em 10/07/1994). De todo modo, deve ser, ao menos, a segunda madrugada mais fria em 21 anos, visto que a temperatura mínima prevista no Mirante de Santana fica abaixo dos 5,0°C.

Tabela 5: Menores temperaturas (abaixo de 5,5°C de 2021 a 1994 em SP-Mirante de Santana:

29/7/21	5,3°C
13/6/16	3,5°C
10/6/16	5,5°C
24/7/13	5,2°C
21/7/00	4,5°C
19/7/00	4,3°C
18/7/00	4,1°C
17/7/00	4,4°C
16/8/99	5,4°C
15/8/99	5,4°C
6/8/94	5,0°C
5/8/94	5,2°C
4/8/94	4,9°C
11/7/94	4,2°C
10/7/94	0,8°C
9/7/94	2,0°C
30/6/94	5,0°C
29/6/94	5,0°C
27/6/94	2,0°C
26/6/94	1,2°C

www.portal.inmet.gov.br

<http://alert-as.inmet.gov.br>



Figura 2. Temperaturas mínimas (em °C) previstas pelo modelo Cosmo do INMET na sexta-feira 30/07 (a) e sábado 31/07 (b).

A partir do sábado (31) o frio começa a diminuir de intensidade durante o dia, porém as madrugadas ainda ficam frias. Sobre o Mato Grosso do Sul, o tempo ainda fica com predomínio de sol, porém surge nebulosidade entre o centro-norte do Estado. Há previsão de geadas entre Campo Grande e o sul do estado, abrangendo também do sudeste ao nordeste do Estado. A partir de sábado (31) o frio diminui e não há mais previsão de geadas.

Detalhes da previsão do tempo e atualização dos Avisos Meteorológicos em

www.portal.inmet.gov.br e <http://alert-as.inmet.gov.br>

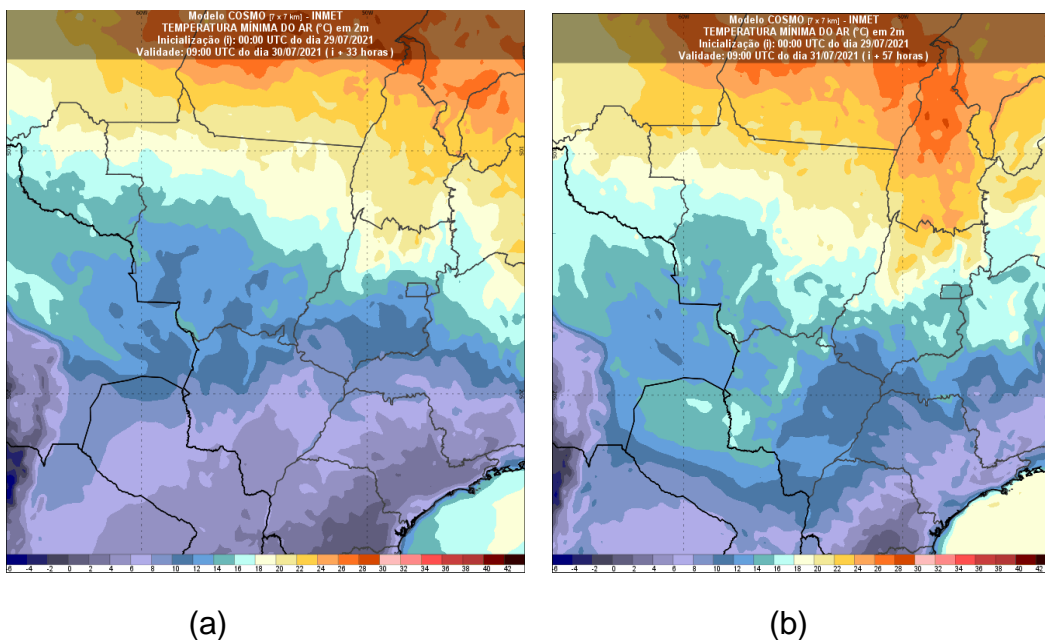
Seção de Previsão do Tempo – SEPRE 7

INMET – 7º DISME, SP e MS

E-mail: sepre.sp@inmet.gov.br

AVISOS ACERCA DA UTILIZAÇÃO DAS INFORMAÇÕES DESTE BOLETIM: 1) os dados e estatísticas são preliminares e podem ser alterados à medida que forem revisados; 2) o conteúdo desse boletim é produto da análise de modelos climáticos, estatísticos, físicos e conceituais, bem como do diagnóstico das atuais condições meteorológicas e climáticas. O resultado da utilização das informações contidas nesse boletim é de inteira responsabilidade do usuário; 3) É permitido o uso das informações aqui contidas desde que citada explicitamente a fonte.